

RAPOR

ETKB 2012 Yılı Kurumsal Mali Durum ve Beklentiler Raporu

Bakanlığımız 2012 yılı birinci altı aylık dönemine ilişkin bütçe uygulama sonuçları ile ikinci altı aylık dönemine ait beklentiler ile yürütülecek faaliyetlere ilişkin bilgiler 5018 sayılı Kamu Mali Yönetimi ve Kontrol Kanununun 30 uncu maddesi gereğince kamuoyuna duyurulur.

Bakanlığımıza 2012 Yılı Merkezi Yönetim Bütçe Kanunu ile 591.527.000 TL ödenek tahsis edilmiş, bu ödeneğin 156.252.247 TL'lik kısmı harcanmış ve birinci altı aylık gerçekleşme oranı % 26,41 olmuştur.

Ocak- Haziran 2012 Dönemi Bütçe Gerçekleşme Sonuçları

Bakanlığımıza tahsis edilen ödenekler, ayrıntılı harcama programı doğrultusunda ve 2012 Yılı Merkezi Yönetim Bütçe Uygulama Tebliği ile Başbakanlıkça yayımlanan tasarruf genelgelerinde yer alan esas ve usullere uygun olarak kullanılmaktadır.

Ödeneği Maliye Bakanlığınca belirlenen Personel Giderleri tertibine 52.117.000 TL ödenek tahsis edilmiş, bu ödeneğin 26.898.105 TL'lik kısmı harcanmış ve başlangıç ödeneğine göre ilk altı aylık gerçekleşme oranı % 51,61 olmuştur.

Ödeneği Maliye Bakanlığınca belirlenen Sosyal Güvenlik Kurumlarına Devlet Primi Giderleri tertibine 9.240.000 TL ödenek tahsis edilmiş, bu ödeneğin 4.444.494 TL'lik kısmı harcanmış ve başlangıç ödeneğine göre ilk altı aylık gerçekleşme oranı % 48,10 olmuştur.

Başlangıç ödeneği 28.694.000 TL olan Mal ve Hizmet Alım Giderleri tertibine birinci altı ayda 29.254.300 TL ödenek aktarılmış, bu tertipten 1.706.400 TL ödenek düşülmüş ve ödenek toplamı 56.241.900 TL olmuştur. Mal ve Hizmet Alım Giderleri tertibinden toplam 10.139.005 TL harcanmış ve başlangıç ödeneğine göre ilk altı aylık gerçekleşme oranı %35,33 olmuştur. İlave ödenek ihtiyacının bir kısmı gerekli harcamalardan (devam etmekte olan tahkim davalarının mahkeme ve avukatlık masrafı ödemeleri) bir kısmı ise, faaliyetlerin bütçe ödeneğine göre kısılmamasından (bazı birimlerimizin yolluk giderleri, Bakanlığımız eğitim organizasyonları giderleri ve bazı birimlerimizde personel sayısındaki artış nedeniyle gerçekleştirilen ek demirbaş, büro malzemesi ve hizmet alımları) kaynaklanmaktadır.

Sermaye Giderleri tertibinde yer alan 39.900.000 TL ödeneğin 8.414.516 TL'lik kısmı ilk 6 aylık dönemde harcanmış ve başlangıç ödeneğine göre gerçekleşme oranı % 21,08 olmuştur.

Bakanlığımız Cari Transferler tertibine tahsis edilen 188.076.000 TL ödeneğin 21.502.645 TL'lik kısmı Bakanlığımız bağlı kuruluşlarına transfer edilmiş ve başlangıç ödeneğine göre ilk altı aylık gerçekleşme oranı % 11,43 olmuştur.

Sermaye Transferleri tertibine tahsis edilen 241.500.000 TL ödeneğin 33.613.000 TL'lik kısmı Bakanlığımız bağlı kuruluşlarına transfer edilmiş ve başlangıç ödeneğine göre ilk altı aylık gerçekleşme oranı % 13,91 olmuştur.

Başlangıç ödeneği 32.000.000 TL olan Borç Verme tertibine, doğalgaz ile elektrik üretimi yapılan termik santrallerde mücbir sebep (kış mevsimi şartlarının ağır geçmesi) nedeniyle üretimde ikincil yakıt kullanılması sonucunda ortaya çıkan ödenek ihtiyacının giderilmesi amacıyla 21.000.000 TL ödenek aktarılmış ve ödenek toplamı 53.000.000 TL olmuştur. Borç Verme tertibinden birinci altı aylık dönemde toplam 51.240.480 TL harcama yapılmış ve başlangıç ödeneğine göre gerçekleşme oranı % 160 olmuştur.

2012 Yılı Merkezi Yönetim Bütçe Kanunu ile Bakanlığımıza tahsis edilen ödeneklerin ilk altı aylık dönem sonundaki harcama ve kalan durumlarının tertipler düzeyinde dağılımı aşağıdaki gibidir.

Grafik 1: 2012 Yılı Bakanlığımız Ödeneklerinin İlk Altı Aylık Dönem Sonundaki Harcama ve Kalan Durumlarının Tertipler Düzeyinde Dağılımı (milyon TL)*

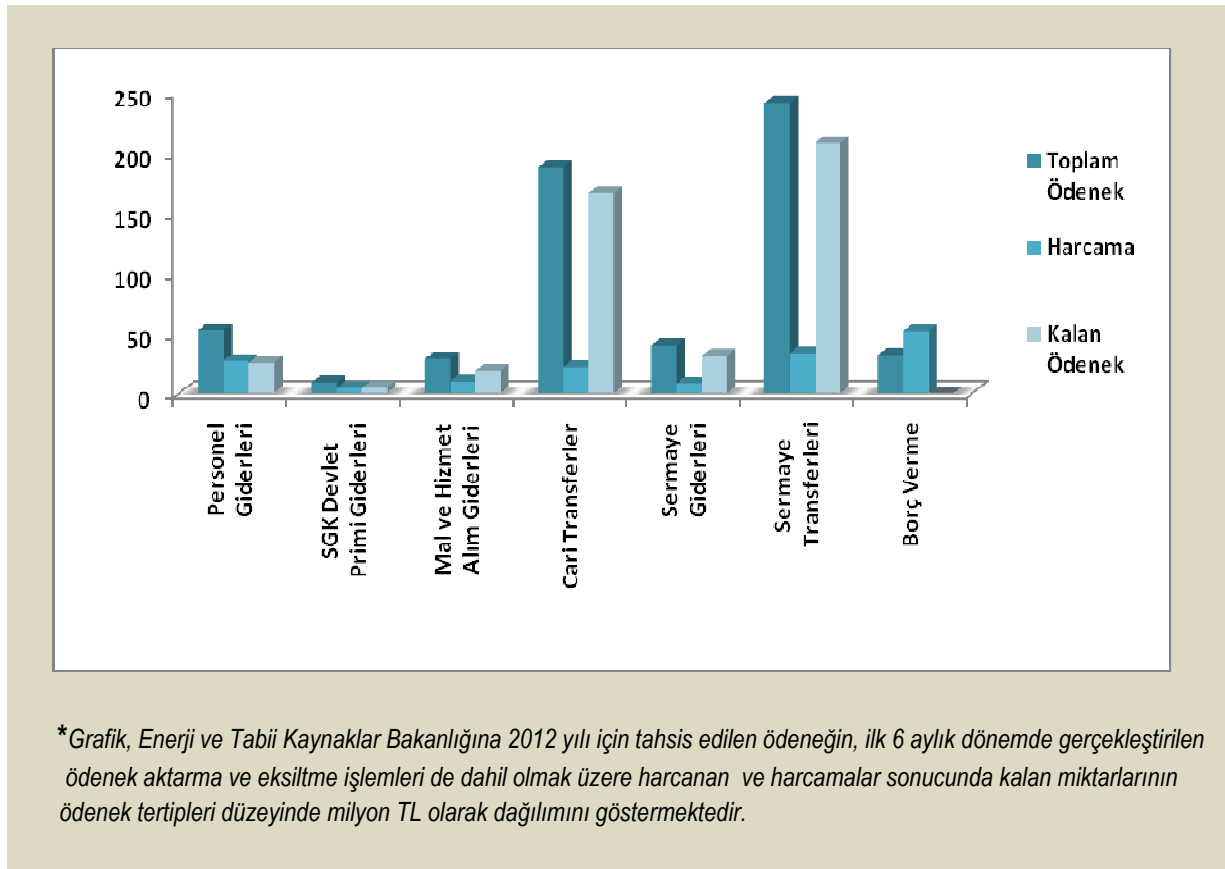

2012 Yılı Merkezi Yönetim Bütçe Kanunu ile Bakanlığımıza tahsis edilen ödeneklerin ilk altı aylık dönem sonundaki gerçekleşme durumları aşağıdaki gibidir.

Grafik 2: 2012 Yılı İlk Altı Aylık Bütçe Gerçekleşmelerinin Tertipler Düzeyinde Dağılımı (%)*

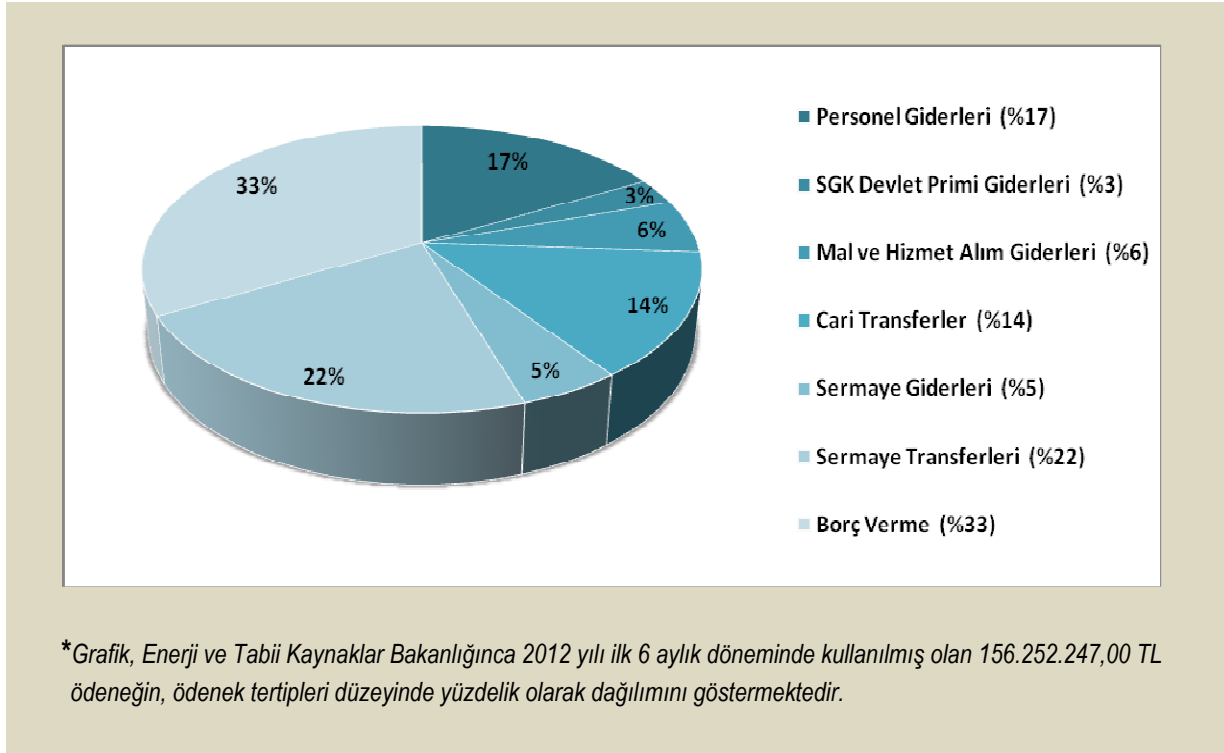

Temmuz–Aralık 2012 Dönemine İlişkin Beklentiler ve Hedefler

Bakanlığımıza tahsis edilen bütçe ödeneklerinin, 2012 Yılı Merkezi Yönetim Bütçe Uygulama Tebliği ile Başbakanlıkça yayımlanan tasarruf genelgelerinde yer alan esas ve usullere uygun olarak kullanımına özen gösterilmeye devam edilecektir.

Bakanlığımız Personel Giderleri tertibine 52.117.000 TL ödenek tahsis edilmiş olup, bu ödeneğin 26.898.105 TL'lik kısmı ilk altı ayda harcanmıştır. İkinci altı aydaki harcamanın, Temmuz ayı itibarıyla artış gösteren memur maaş zamları nedeniyle yaklaşık %118 oranında olacağı öngörülmektedir.

Başlangıç ödeneği 28.694.000 TL olan Mal ve Hizmet Alım Giderleri tertibinden ilk altı aylık dönemde 10.139.005 TL'lik harcama yapılmış ve tertipte 18.554.995 TL ödenek kalmıştır. Kalan ödeneğin, bu tertipten yapılması öngörülen harcamalara, özellikle Uluslararası Tahkim Davalarına ilişkin mahkeme ve avukatlık masrafları ödemelerine yetmeyeceği düşünülmektedir. Ayrıca; bu tertipte yolluklar için ayrılan ödeneğin, yılın ikinci altı aylık döneminde yeterli olmayacağı, özellikle Maden İşleri Genel Müdürlüğü, Enerji İşleri Genel Müdürlüğü ve Özel Kalem Müdürlüğü'nün planlanan seyahat giderleri nedeniyle ek ödenek ihtiyacı doğacağı ve bu nedenlerle Mal ve Hizmet Alım Giderleri tertibinin yılsonu gerçekleşmesinin yaklaşık %150 oranında olacağı öngörülmektedir.

Temmuz–Aralık 2012 Döneminde Yürütülecek Faaliyetler

ETKB Stratejik Yönetim ve İstatistik Sistemi (ESİS) Projesi

Kurumsal kaynak planlama sistemleri ile tek bir veri tabanında bilgilerin toparlanması ve Bakanlık bağlı, ilgili ve ilişkili kuruluşları arasında iletişimin ve eş zamanlı olarak bilgi paylaşımının sağlanması, ilgili kamu kurum ve kuruluşlarının ürettiği verilerin güncel biçimde elektronik ortamda Bakanlığımıza ulaştırılması, burada oluşturulacak elektronik sistemde bu verilerle birlikte, Bakanlığımızda üretilen diğer verilerin tek veritabanında toplanmasının sağlanması amacıyla yürütülen ESİS projesi kapsamında, 2010 yılı içerisinde yapılmış olan Danışmanlık Hizmet Alımı İhalesi gereğince yüklenici firma tarafından kurumumuza teslim edilmiş olan raporlar esas alınarak kurumumuzca ESİS Projesi Yazılım İhalesi Teknik Şartnamesi oluşturulmuştur.

17.05.2011 tarihinde yapılan yazılım ihalesi sonucunda, Bakanlığımız ile yüklenici firma arasında 23.06.2011 tarihinde sözleşme imzalanmış ve yazılım projesi süreci başlatılmıştır. İki aşamalı olarak belirlenen proje planına göre çalışmalar gerçekleştirilmiş olup, analiz ve tasarım çalışmalarını içeren projenin birinci aşaması yüklenicinin analiz ve tasarım raporlarını kurumumuza sunması ile 15.12.2011 tarihinde onaylanmıştır. Projenin ikinci (yazılım) aşaması halen devam etmektedir. Bu proje kapsamında, 2012 yılının ikinci altı aylık döneminde yaklaşık 1.025.000,00 TL ödeme yapılacağı öngörülmektedir.

Maden Yönetim Bilgi Sistemi Geliştirme Projesi

Maden Yönetim Bilgi Sistemi Geliştirme Projesi kapsamında, Maden Kanununda yapılan değişiklikler paralelinde yazılım güncellemek, madencilik sektöründe faaliyet gösteren özel ve tüzel kişilerle internet üzerinden bilgi alışverişini sağlamak, coğrafi bilgi sistem yazılımını web tabanlı olarak yeniden oluşturmak, karar destek sistemi uygulamalarını hayata geçirmek ve Maden İşleri Genel Müdürlüğü portalinin oluşturulması amaçlanmaktadır. 2012 yılının ilk altı aylık kısmında şartname hazırlanmış ve ihale sürecine hazırlık işlemleri gerçekleştirilmiştir. Ağustos ayı içerisinde gerçekleştirilecek olan maden yönetim bilgi sistemi geliştirme projesi ihalesi kapsamında ikinci altı aylık dönemde 500.000,00 TL ödeme yapılacağı öngörülmektedir.

Enerji Verimliliği Çalışmaları ve Rüzgar İzleme ve Tahmin Merkezi Kurulması Projesi

2012 yılının ilk altı aylık döneminde yedi adet verimlilik artırıcı projenin yerinde kontrol ve inceleme çalışmaları tamamlanmış ve uygulama raporları onaylanmıştır. İlk altı aylık dönemde Enerji Verimliliği Kanunu kapsamına alınan bina sayısı 891'e; endüstriyel işletme sayısı 1176 'ya ulaşmış, ayrıca bugüne kadar 1900 bina enerji yöneticisi, 2604 sanayi enerji yöneticisi sertifikalandırılmış ve enerji yöneticisi görevlendiren bina sayısı 689'a; endüstriyel işletme sayısı ise 752'ye ulaşmıştır. 2012 yılının ikinci altı aylık döneminde verimlilik artırıcı projelerin yerinde inceleme ve kontrol çalışmalarına, enerji verimliliği kapsamında yürütülen uluslararası projelere, etüt raporlarının ve verimlilik artırıcı projelerin değerlendirilmesine devam edilecektir. Enerji verimliliği projeleri kapsamında ikinci altı aylık dönemde 600.000,00 TL harcama yapılacağı öngörülmektedir.

Rüzgar hızı ve elektrik gücü tahminlerinin üretilmesi, yayımlanması ve işletmeye alınan bütün rüzgar enerjisi santrallerinin Rüzgar Gücü İzleme ve Tahmin Merkezine bağlanması hedeflerini taşıyan Rüzgar İzleme ve Tahmin Merkezi Kurulması Projesi kapsamında Haziran 2012 itibariyle, işletmedeki 14 adet rüzgar santralının Rüzgar Gücü İzleme ve Tahmin Merkezine bağlanarak üretimlerinin izlenmesine ve üretim tahminlerinin yapılmasına başlanmıştır. Projenin tahmin yazılımlarının geliştirilmesi çalışmalarının devam edileceği ikinci altı aylık dönemde 3.000.000,00 TL ödenek kullanımının gerçekleşeceği öngörülmektedir.

Mücbir Sebep Ödemesi

Enerji işleri Genel Müdürlüğünün Yurtiçi Borç Verme tertibinden Elektrik Enerjisi Fonu ile yapılan Fon Anlaşmalarının ilgili maddeleri gereğince, yap-işlet-devret modeli ile tesis edilen dört doğalgaz santralinde mücbir sebep (kış mevsimi şartlarının ağır geçmesi) nedeniyle ikincil yakıtla üretime geçilmesi sonucunda, ikincil yakıt ile doğalgaz arasında oluşan fark bedel nedeniyle 51.240.000,00 TL ödeme yapılmıştır.

Bakanlığımız 2012 yılı ilk altı aylık dönemine ilişkin “**Bütçe Giderlerinin Gelişimi**” tablosu ekte sunulmaktadır.

ENERJİ VE TABİİ KAYNAKLAR BAKANLIĞI OCAK-HAZİRAN DÖNEMİ BÜTÇE GİDERLERİNİN GELİŞİMİ TABLOSU

	2011 GERÇEKLEŞME TOPLAMI	2012 BAŞLANGIÇ ÖDENEĞİ	OCAK GERÇEKLEŞME		ŞUBAT GERÇEKLEŞME		MART GERÇEKLEŞME		NİSAN GERÇEKLEŞME		MAYIS GERÇEKLEŞME		HAZİRAN GERÇEKLEŞME		OCAK-HAZİRAN GERÇEKLEŞME TOPLAMI		ARTIŞ ORANI * (%)	OCAK-HAZİRAN GERÇEK. ORANI ** (%)		2012 YILSONU GERÇEKLEŞME TAHMİNİ
			2011	2012	2011	2012	2011	2012	2011	2012	2011	2012	2011	2012	2011	2012		2011	2012	
BÜTÇE GİDERLERİ TOPLAMI	235.068.711	591.527.000	20.274.301	11.789.210	11.119.226	13.177.303	33.570.609	45.464.189	29.005.736	11.335.892	5.529.559	55.609.681	12.182.704	18.875.973	111.682.135	156.252.247	39,91	47,51	26,42	55,00
01 - PERSONEL GİDERLERİ	24.200.752	52.117.000	2.607.920	5.186.044	1.749.272	4.186.521	1.988.074	4.207.287	2.039.249	4.253.673	1.970.924	4.143.436	1.982.408	4.921.142	12.337.848	26.898.105	118,01	50,98	51,61	108,38
MEMURLAR	23.886.991	42.616.000	2.571.828	4.826.992	1.725.967	3.579.133	1.964.425	3.546.334	2.015.600	3.642.872	1.949.648	3.577.073	1.953.780	4.429.983	12.181.248	23.602.387	93,76	51,00	55,38	116,31
SÖZLEŞMELİ PERSONEL	313.761	547.000	36.092	3.091	23.305	2.777	23.649	2.777	23.649	2.777	21.276	2.054	28.629	2.614	156.600	16.089	-89,73	49,91	2,94	6,18
İŞÇİLER	0	8.842.000	0	353.076	0	598.223	0	651.788	0	601.636	0	557.921	0	482.227	0	3.244.870	0,00	0,00	36,70	77,07
GEÇİCİ PERSONEL	0	112.000	0	2.885	0	6.389	0	6.389	0	6.389	0	6.389	0	6.318	0	34.758	0,00	0,00	31,03	65,17
DiĞER PERSONEL	0	0	0	0	0	0	0	0	0	0	0	0	0	0	0	0	0,00	0,00	0,00	0,00
02 - SOSYAL GÜVENLİK KURUMLARINA DEVLET PRİMİ GİDERLERİ	4.482.030	9.240.000	495.764	875.552	339.146	677.727	371.130	669.291	369.815	719.009	365.264	675.554	368.830	827.361	2.309.948	4.444.494	92,41	51,54	48,10	101,01
MEMURLAR	4.435.581	7.465.000	490.415	816.122	335.639	596.326	367.568	593.209	366.290	594.338	362.112	595.054	364.731	732.099	2.286.755	3.927.148	71,73	51,55	52,61	110,48
SÖZLEŞMELİ PERSONEL	46.449	92.000	5.349	789	3.508	1.090	3.561	1.090	3.525	1.090	3.152	1.090	4.098	108	23.194	5.258	-77,33	49,93	5,71	12,00
İŞÇİLER	0	1.665.000	0	58.641	0	80.311	0	74.992	0	123.581	0	79.410	0	95.154	0	512.088	0,00	0,00	30,76	64,59
GEÇİCİ PERSONEL	0	18.000	0	0	0	0	0	0	0	0	0	0	0	0	0	0	0,00	0,00	0,00	0,00
DiĞER PERSONEL	0	0	0	0	0	0	0	0	0	0	0	0	0	0	0	0	0,00	0,00	0,00	0,00
03 - MAL VE HİZMET ALIM GİDERLERİ	24.575.878	28.694.000	370.616	727.347	3.007.404	2.249.666	2.650.255	1.673.482	2.727.680	1.673.475	1.184.595	1.539.964	2.190.531	2.275.071	12.131.081	10.139.005	-16,42	49,36	35,33	70,67
ÜRETİME YÖNELİK MAL VE MALZEME ALIMLARI	0	0	0	0	0	0	0	0	0	0	0	0	0	0	0	0	0,00	0,00	0,00	0,00
TÜKETİME YÖNELİK MAL VE MALZEME ALIMLARI	1.479.748	3.275.000	24.428	16.407	47.291	198.517	110.971	188.563	108.044	236.790	90.055	181.915	105.966	167.782	486.755	989.974	103,38	32,89	30,23	60,46
YOLLUKLAR	4.069.552	4.448.000	183.238	262.425	283.307	281.791	330.003	431.775	415.983	509.092	340.131	475.607	316.995	525.765	1.869.655	2.486.454	32,99	46,94	55,90	111,80
GÖREVE GİDERLERİ	246.965	432.000	3.075	2.998	4.680	3.774	1.647	10.446	18.663	11.847	11.369	3.363	24.192	145.627	63.625	178.055	179,85	25,76	41,22	82,43
HİZMET ALIMLARI	18.024.207	19.440.000	155.420	436.703	2.661.878	1.721.276	2.122.704	789.180	2.100.228	784.409	702.904	810.828	1.687.512	1.347.908	9.430.646	5.890.303	-37,54	52,32	30,30	60,60
TEMSİL VE TANITMA GİDERLERİ	201.325	323.000	324	4.749	2.231	10.185	29.306	195.778	42.009	15.411	27.012	17.230	22.234	21.203	123.116	264.555	114,88	61,15	81,91	163,81
MENKUL MAL, GAYRİMADDİ HAK ALIM, BAKIM VE ONARIM GİDERLERİ	520.892	643.000	4.132	4.065	8.017	33.120	42.617	53.146	36.339	106.833	12.369	38.795	32.999	64.353	136.474	300.311	120,05	26,20	46,70	93,41
GAYRİMENKUL MAL BAKIM VE ONARIM GİDERLERİ	33.189	133.000	0	0	1.003	13.007	4.593	6.414	9.095	755	12.227	633	2.434	20.809	29.352	41.06	62,70	22,07	44,14	
TEDAVİ VE CENAZE GİDERLERİ	0	0	0	0	0	0	0	0	0	0	0	0	0	0	0	0	0,00	0,00	0,00	0,00
04 - FAİZ GİDERLERİ	0	0	0	0	0	0	0	0	0	0	0	0	0	0	0	0	0,00	0,00	0,00	0,00
KAMU KURUMLARINA ÖDENEN İÇ BORÇ FAİZ GİDERLERİ	0	0	0	0	0	0	0	0	0	0	0	0	0	0	0	0	0,00	0,00	0,00	0,00
DiĞER İÇ BORÇ FAİZ GİDERLERİ	0	0	0	0	0	0	0	0	0	0	0	0	0	0	0	0	0,00	0,00	0,00	0,00
DiŞ BORÇ FAİZ GİDERLERİ	0	0	0	0	0	0	0	0	0	0	0	0	0	0	0	0	0,00	0,00	0,00	0,00
İSKONTO GİDERLERİ	0	0	0	0	0	0	0	0	0	0	0	0	0	0	0	0	0,00	0,00	0,00	0,00
KISA VADELİ NAKİT İŞLEMLERE AİT FAİZ GİDERLERİ	0	0	0	0	0	0	0	0	0	0	0	0	0	0	0	0	0,00	0,00	0,00	0,00
05 - CARİ TRANSFERLER	114.351.657	188.076.000	16.800.000	5.000.267	4.500.000	5.032.060	16.711.900	4.103.555	4.033.000	697.083	2.000.000	21.132	6.200.000	6.648.550	50.244.900	21.502.646	-57,20	43,94	11,43	22,87
GÖREVE ZARARLARI	0	1.345.000	0	0	0	0	0	0	0	0	0	0	0	0	0	0	0,00	0,00	0,00	0,00
HAZİNE YARDIMLARI	113.232.900	168.683.000	16.800.000	5.000.000	4.500.000	5.000.000	16.711.900	4.000.000	4.000.000	0	2.000.000	0	6.200.000	6.500.000	50.211.900	20.500.000	-59,17	44,34	12,15	24,31
KAR AMACI GÜTMEYEN KURULUŞLARA YAPILAN TRANSFERLER	100.000	307.000	0	0	0	26.560	0	37.378	28.000	0	0	19.809	0	39.000	28.000	122.747	338,38	28,00	39,98	79,97
HANE HALKINA YAPILAN TRANSFERLER	0	5.005.600	0	0	0	0	0	0	0	0	0	0	0	0	0	0	0,00	0,00	0,00	0,00
DEVLET SOSYAL GÜV. KUR. HANE HALKI YAPILAN FAYDA ÖDEMELERİ	0	0	0	0	0	0	0	0	0	0	0	0	0	0	0	0	0,00	0,00	0,00	0,00
YURTDIŞINA YAPILAN TRANSFERLER	1.018.757	12.735.400	0	267	5.500	0	66.177	5.000	697.083	0	1.323	0	109.550	5.000	879.898	17.497.96	147,97	0,49	6,91	13,82
GELİRDEN AYRILAN PAYLAR	0	0	0	0	0	0	0	0	0	0	0	0	0	0	0	0	0,00	0,00	0,00	0,00
06 - SERMAYE GİDERLERİ	11.972.039	39.900.000	0	0	23.404	31.329	149.750	46.539	4.028.492	3.992.652	8.776	147.867	440.936	4.196.130	4.651.357	8.414.517	80,90	38,85	21,09	42,18
MAMUL MAL ALIMLARI	1.194.870	1.916.000	0	0	0	0	81.656	0	6.012	0	14.271	267.861	1.302	349.517	21.585	-93,82	29,25	1,13	2,25	
MENKUL SERMAYE ÜRETİM GİDERLERİ	516.840	18.210.000	0	0	0	0	0	0	48.410	0	46.413	159.300	15.810	159.300	110.634	-30,55	30,82	0,61	1,22	
GAYRİ MADDİ HAK ALIMLARI	738.789	3.945.000	0	0	14.750	0	59.443	14.455	42.441	0	6.003	0	195.703	116.634	216.161	85,33	15,79	5,48	10,96	
GAYRİMENKUL ALIMLARI VE KAMULAŞTIRMASI	9.362.491	8.000.000	0	0	0	0	0	3.977.399	3.906.146	0	45.543	0	3.926.970	3.977.399	7.878.658	98,09	42,48	98,48	196,97	
GAYRİMENKUL SERMAYE ÜRETİM GİDERLERİ	0	5.500.000	0	0	0	0	0	0	0	0	0	0	0	0	0	0	0,00	0,00	0,00	0,00
MENKUL MALLARIN BÜYÜK ONARIM GİDERLERİ	156.218	450.000	0	8.654	16.402	8.651	8.201	8.651	8.201	8.776	12.272	13.774	8.201	48.506	53.277	9,84	31,05	11,84	23,68	
GAYRİMENKUL BÜYÜK ONARIM GİDERLERİ	2.832	0	0	0	0	0	0	0	0	0	0	0	24.780	24.780	0	0,00	0,00	0,00	0,00	
STOK ALIMLARI (SAVUNMA DIŞINDA)	0	1.520.000	0	0	0	0	0	0	0	0	0	0	0	0	0	0	0,00	0,00	0,00	0,00
DiĞER SERMAYE GİDERLERİ	0	359.000	0	0	0	14.927	0	23.883	0	23.883	0	23.364	0	23.364	109.422	0	0,00	0,00	30,48	60,96
07 - SERMAYE TRANSFERLERİ	55.456.700	241.500.000	0	0	1.500.000	1.000.000	11.699.500	32.613.000	15.807.500	0	0	0	1.000.000	0	30.007.000	33.613.000	12,02	54,11	13,92	27,84
YURTDIŞI SERMAYE TRANSFERLERİ	55.456.7																			